SPRAWOZDANIE
WÓJTA GMINY CZERNICA
Z DZIAŁALNOŚCI MIĘDZYSESYJNEJ
15.09.2021 – 27.10.2021 r.

Czernica, 27.10.2021 r.

SPRAWOZDANIE WÓJTA GMINY CZERNICA Z DZIAŁALNOŚCI MIĘDZYSESYJNEJ

W spotkaniach z Wójtem Gminy Czernica udział wzięło 56 osób.

Wydano 15 zarządzeń w sprawie:

- w sprawie zakupu prawa użytkowania wieczystego nieruchomości gruntowej, dz. 122/3 w Czernicy
- w sprawie wyznaczenia osób do składu Komisji przetargowej
- w sprawie przeznaczenia do oddania w dzierżawę nieruchomości gminnych
- w sprawie nabycia nieruchomości do zasobów Gminy Czernica
- w sprawie przeznaczenia do oddania w dzierżawę nieruchomości gminnych
- w sprawie przeprowadzenia rocznej inwentaryzacji składników majątkowych Urzędu Gminy Czernica według stanu na dzień 31 grudnia 2021 r.
- zmieniające regulamin organizacyjny Urzędu Gminy Czernica
- w sprawie wyrażenia zgody na ustanowienie służebności przesyłu na działce nr 285/8 w Ratowicach
- w sprawie zmian w budżecie Gminy Czernica na 2021 rok

SPRAWOZDANIE WÓJTA GMINY CZERNICA Z DZIAŁALNOŚCI MIĘDZYSESYJNEJ

- w sprawie zmiany Zarządzenia nr 0050.19.2021 Wójta Gminy Czernica z dnia 11 lutego 2021 roku w sprawie ustalenia planu finansowego rachunku środków z Rządowego Funduszu Inwestycji Lokalnych pochodzących ze środków Funduszu Przeciwdziałania COVID-19
- w sprawie wyznaczenia osób do składu Komisji przetargowej

SPRAWOZDANIE WÓJTA GMINY Z DZIAŁALNOŚCI MIĘDZYSESYJNEJ

PRZETARGI

Lp.	Nazwa zadania	Informacje o przebiegu postępowania	Termin realizacji zadania	Wartość umowy w zł	Termin podpisania umowy	Wykonawca	Uwagi
1	**Przebudowa drogi w zakresie budowy oświetlenia drogowego na ul. Krzykowskiej w Dobrzykowicach - Etap II**	Postępowanie rozstrzygnięte.	4 miesiące od podpisania umowy	Oferta z najniższą ceną 191 265,00	28.10.2021 r.	FHU MIŁOSZ RUSZEL ul. Chopina 5/1 56-400 Oleśnica	
2	**Usługa administrowania oraz bieżącego utrzymania cmentarza komunalnego w Kamieńcu Wrocławskim**	Postępowanie prowadzone w trybie zamówienia z wolnej ręki. Przed podpisaniem umowy.					
3	**„Przebudowa i dostosowanie budynku – świetlicy szkolnej mieszczącego się przy ulicy Świętego Brata Alberta Adama Chmielowskiego 5 w Czernicy na oddziały szkolne (z przeznaczeniem na dwie sale lekcyjne), dz. 174/3"**	Postępowanie prowadzone w trybie negocjacji bez ogłoszenia. Termin składania ofert 27.10.2021 r.					
4	**Usługa odśnieżania dróg, polegające na usuwaniu śniegu z jezdni, chodników i poboczy dróg oraz obiektów towarzyszących na kres 2 lat**	W trakcie badania i oceny ofert	30.04.2023 r.	Oferta z najniższą ceną 467 937,00		MGP ORKAN sp. z o.o. SKA ul. Wilczycka 5 51-361 Wrocław	

SPRAWOZDANIE WÓJTA GMINY Z DZIAŁALNOŚCI MIĘDZYSESYJNEJ

ZAPYTANIA OFERTOWE

Lp.	Nazwa zadania	Informacje o przebiegu postępowania	Termin realizacji zadania	Wartość umowy brutto	Termin podpisania umowy	Wykonawca	Uwagi
1.	**Dostawa i montaż 6 piłkochwytów o długości 20 mb. w Dobrzykowicach na działce 311/8**	Umowa podpisana	do 07.10.2021 r.	37 485,01	23.09.2021 r.	ALLFENCE Anna Stelmach-Smug ul. Strzeblowska 1 54-063 Wrocław	
2	**Wynajęcie dla potrzeb gminy dwóch lokali mieszkalnych**	Termin składania ofert upłynął w dniu 27.09.2021 r. – nie złożono żadnej oferty.					
3.	**Budowa odcinka sieci kanalizacji sanitarnej w rejonie ul. Niedźwiedziej w miejscowości Kamieniec Wrocławski (dz. nr 547), gm. Czernica wraz z uzyskaniem braku sprzeciwu organu nadzoru budowlanego w sprawie zamiaru przystąpienia do użytkowania przedmiotowego obiektu**	Termin składania ofert upłynął w dniu 07.10.2021 r. – nie złożono żadnej oferty.					
4.	**Wykonanie kontroli okresowej obiektów budowlanych na terenie Gminy Czernica**	Umowa podpisana	do 06.10.2021 r.	5 499,00	22.09.2021 r.	WINWEST Sp. z o.o. ul. Młyńska 6,67-200 Głogów	
5.	**Zagospodarowanie terenu publicznego w Chrząstawie Wielkiej na działce numer 516/1.**	Postępowanie unieważnione, ponieważ oferta z ceną zaproponowaną przez Wykonawcę przewyższa kwotę, którą Zamawiający zamierza przeznaczyć na sfinansowanie zamówienia.					
6.	**Usunięcie i pielęgnacja drzew**	W trakcie badania i oceny ofert	do 30.11.2021 r.	Najkorzystniejsza oferta 39 679,20		Keyman Paweł Baworowski ul. Zbyszka Godlewskiego 1c/33 65-552 Zielona Góra	
7.	**Świadczenie na terenie Gminy Czernica usług w zakresie odbioru, transportu i utylizacji zwłok padłych zwierząt (dzikich, domowych i gospodarskich) lub ich części, własnym transportem z terenu Gminy Czernica z wyłączeniem zwierząt z prawdopodobieństwem zarażenia chorobą zakaźną**	Termin składania ofert do dnia 27.10.2021 r.	01.01.2022 r. – 31.12.2022 r.				
8.	**Usługi przyjęcia zwierząt domowych do schroniska i sprawowanie nad nimi opieki**	Termin składania ofert do dnia 27.10.2021 r.	01.01.2022 r. – 31.12.2022 r.				

SPRAWOZDANIE WÓJTA GMINY Z DZIAŁALNOŚCI MIĘDZYSESYJNEJ

ZAPYTANIA OFERTOWE

9.	**Usługi sterylizacji kotek (w tym sterylizacji aborcyjnej)**	Termin składania ofert do dnia 27.10.2021 r.	10.12.2021 r. – 10.12.2022 r.				
10.	**Całodobowe usługi w zakresie ochrony przed bezdomnymi zwierzętami**	Termin składania ofert do dnia 27.10.2021 r.	01.01.2022 r. – 31.12.2022 r.				
11.	**Świadczenie na terenie Gminy Czernica całodobowo usług w zakresie opieki weterynaryjnej w przypadku zdarzeń drogowych z udziałem zwierząt oraz opieki weterynaryjnej nad kotami wolnożyjącymi.**	Termin składania ofert do dnia 27.10.2021 r.	01.01.2022 r. – 31.12.2022 r.				
12.	**Zagospodarowanie terenu publicznego w Chrząstawie Wielkiej na działce numer 516/1.**	Postępowanie rozstrzygnięte	9 tygodni od dnia podpisania umowy	29 167,84	21.10.2021 r.	Muller Jelcz-Laskowice Sp. z o.o. Al. Młodych 40 55-220 Jelcz-Laskowice	
13.	**Zakup fabrycznie nowych krzeseł do kaplicy cmentarnej w Kamieńcu Wrocławskim przy ul. Zacisze, działka nr 263/14, gmina Czernica**	Postępowanie rozstrzygnięte	8 tygodni od dnia podpisania umowy	23 096,94	W trakcie podpisywania umowy	FAMEG Sp. z o.o. ul. 11 Listopada 2, 97-500 Radomsko	
14.	**Wykonanie wyposażenia oraz okładziny ściany do kaplicy cmentarnej w Kamieńcu Wrocławskim przy ul. Zacisze 7, działka nr 263/14, gmina Czernica**	Postępowanie rozstrzygnięte	23.12.2021 r.	57 441,00	25.10.2021 r.	PERFECT CUT PATRYK ŁAPA ul. Głównej 30, 55-003 Jeszkowice	

SPRAWOZDANIE WÓJTA GMINY Z DZIAŁALNOŚCI MIĘDZYSESYJNEJ

17 wrzesień

Koncert kameralny zatytułowany „Wrześniowe Impresje Muzyczne” pod Patronatem Wójta Gminy Czernica w Nadolicach Wielkich.

19 wrzesień

Udział w Jeszkowicach w premierze nowej książki pod redakcją Pani Haliny Trojanowskiej pt.: „Przenikanie”, która odbyła się Świetlicy wiejskiej w Jeszkowicach.

SPRAWOZDANIE WÓJTA GMINY Z DZIAŁALNOŚCI MIĘDZYSESYJNEJ

20 wrzesień

Spotkanie z przedstawicielami mieszkańców gminy w sprawie funkcjonowania komunikacji autobusowej.

21 wrzesień

Spotkanie z firmą Napollo w sprawie realizacji N-Parku w Łanach.

SPRAWOZDANIE WÓJTA GMINY Z DZIAŁALNOŚCI MIĘDZYSESYJNEJ

25 wrzesień

- Otwarcie turnieju szachowego organizowanego przez Klub Honorowych Dawców Krwi Polskiego Czerwonego Krzyża im. T. Marciniaka we Wrocławiu.

- Dzień Seniora zorganizowany w Chrząstawie Wielkiej.
- Dzień Otwarty Ochotniczej Straży Pożarnej w Kamieńcu Wrocławskim

SPRAWOZDANIE WÓJTA GMINY Z DZIAŁALNOŚCI MIĘDZYSESYJNEJ

26 wrzesień

- Mecz piłki nożnej zorganizowany z okazji rocznicy powodzi z 1997 roku.

27 wrzesień

- Została odebrana inwestycja związana z remontem ulicy Międzywałowej w Jeszkowicach. Zakres prac obejmował wykonanie nowej konstrukcji nawierzchni jezdni wraz z warstwą z asfaltobetonu na odcinku ok. 310 metrów oraz wykonanie poboczy. Zadanie zrealizowała firma Playland z Brzegu.

Ostateczny koszt remontu drogi gminnej wyniósł 323 367,87 zł brutto, który w całości został pokryty z budżetu gminy.

SPRAWOZDANIE WÓJTA GMINY Z DZIAŁALNOŚCI MIĘDZYSESYJNEJ

29 wrzesień

Wręczenie nagród Gminy Czernica – dla olimpijki Agaty Ozdoby Błach i jej trenera Łukasza Błach.

30 wrzesień

- Udział w Walnym Zebraniu Sprawozdawczym LGD Dobra-Widawa w Oleśnicy.
- Zakończył się Narodowy Spis Powszechny Ludności i Mieszkań. Na terenie gminy Czernica spisało się wg. danych spisowych 106,86 % mieszkańców. Co jest dowodem na to, że gminę zamieszkuje więcej osób niż jest zameldowanych.

1 październik

Uruchomienie nowej wewnątrzgminnej linii autobusowej Z3 relacji Chrząstawa Wielka – Czernica PKP.

SPRAWOZDANIE WÓJTA GMINY Z DZIAŁALNOŚCI MIĘDZYSESYJNEJ

4 październik

Uzgodnienia dotyczące udziału radnych w spotkaniu zdalnym w dniu 14.10.2021 r. dotyczącym Kolei Dużych Prędkości i Centralnego Portu Komunikacyjnego.

5 październik

- Kontrola wykonania robót na drogach: Rolna w Dobrzykowicach, Krzykowska w Nadolicach Wielkich, Sportowa w Chrząstawie Wielkiej, Gajowa w Chrząstawie Małej.

- Praca nad projektem budżetu gminy na 2022 rok.

- Udział w zebraniu wiejskim w Kamieńcu Wrocławskim.

- Wystosowanie stanowiska gminy do firmy projektującej budowę trasy kolejowej Kolei Dużych Prędkości.

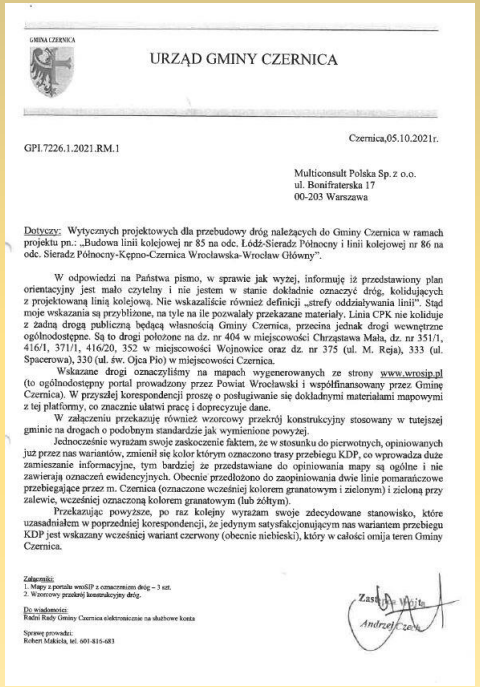

GMINA CZERNICA

URZĄD GMINY CZERNICA

Czernica,05.10.2021r.

GPI.7226.1.2021.RM.1

Multiconsult Polska Sp. z o.o.
ul. Bonifraterska 17
00-203 Warszawa

Dotyczy: Wytycznych projektowych dla przebudowy dróg należących do Gminy Czernica w ramach projektu pn.: „Budowa linii kolejowej nr 85 na odc. Łódź-Sieradz Północny i linii kolejowej nr 86 na odc. Sieradz Północny-Kępno-Czernica Wrocławska-Wrocław Główny".

W odpowiedzi na Państwa pismo, w sprawie jak wyżej, informuję iż przedstawiony plan orientacyjny jest mało czytelny i nie jestem w stanie dokładnie oznaczyć dróg, kolidujących z projektowaną linią kolejową. Nie wskazaliście również definicji „strefy oddziaływania linii". Stąd moje wskazania są przybliżone, na tyle na ile pozwalały przekazane materiały. Linia CPK nie koliduje z żadną drogą publiczną będącą własnością Gminy Czernica, przecina jednak drogi wewnętrzne ogólnodostępne. Są to drogi położone na dz. nr 404 w miejscowości Chrząstawa Mała, dz. nr 351/1, 416/1, 371/1, 416/20, 352 w miejscowości Wojnowice oraz dz. nr 375 (ul. M. Reja), 333 (ul. Spacerowa), 330 (ul. św. Ojca Pio) w miejscowości Czernica.

Wskazane drogi oznaczyliśmy na mapach wygenerowanych ze strony www.wrosip.pl (to ogólnodostępny portal prowadzony przez Powiat Wrocławski i współfinansowany przez Gminę Czernica). W przyszłej korespondencji proszę o posługiwanie się dokładnymi materiałami mapowymi z tej platformy, co znacznie ułatwi pracę i doprecyzuje dane.

W załączeniu przekazuję również wzorcowy przekrój konstrukcyjny stosowany w tutejszej gminie na drogach o podobnym standardzie jak wymienione powyżej.

Jednocześnie wyrażam swoje zaskoczenie faktem, że w stosunku do pierwotnych, opiniowanych już przez nas wariantów, zmienił się kolor którym oznaczono trasy przebiegu KDP, co wprowadza duże zamieszanie informacyjne, tym bardziej że przedstawiane do opiniowania mapy są ogólne i nie zawierają oznaczeń ewidencyjnych. Obecnie przedłożono do zaopiniowania dwie linie pomarańczowe przebiegające przez m. Czernica (oznaczone wcześniej kolorem granatowym i zielonym) i zieloną przy zalewie, wcześniej oznaczoną kolorem granatowym (lub żółtym).

Przekazując powyższe, po raz kolejny wyrażam swoje zdecydowane stanowisko, które uzasadniałem w poprzedniej korespondencji, że jedynym satysfakcjonującym nas wariantem przebiegu KDP jest wskazany wcześniej wariant czerwony (obecnie niebieski), który w całości omija teren Gminy Czernica.

Załączniki:
1. Mapy z portalu wroSIP z oznaczeniem dróg – 3 szt.
2. Wzorcowy przekrój konstrukcyjny drogi.

Do wiadomości:
Radni Rady Gminy Czernica elektronicznie na służbowe konta

Sprawę prowadzi:
Robert Makieła, tel. 601-815-683

Zastępca Wójta
Andrzej Czok

SPRAWOZDANIE WÓJTA GMINY Z DZIAŁALNOŚCI MIĘDZYSESYJNEJ

- W sali konferencyjnej Urzędu Gminy Czernica odbyło się spotkanie dyrektorów szkół z terenu gminy z Panią Agnieszką Kuczmowską - nową wizytator wydziału nadzoru kształcenia podstawowego i specjalnego Kuratorium Oświaty we Wrocławiu. W trakcie spotkania omówiono zasady współpracy z nowym wizytatorem.

SPRAWOZDANIE WÓJTA GMINY Z DZIAŁALNOŚCI MIĘDZYSESYJNEJ

- Interwencje w sprawie cen gazu.

URZĄD GMINY CZERNICA

Czernica, dnia 5 października 2021 r.

OISO.0053.3.2021

Pan Falko Thormeier
Prezes Zarządu
G.EN.GAZ Energia Sp. z o.o.
elektronicznie na adres @:
gen@gen.com.pl

Z ogromnym zaniepokojeniem przyjąłem Decyzję Prezesa Urzędu Regulacji Energetyki z dnia 16 września br., znak DRG.DRG-2.4212.40.2021.KGa, która to zatwierdza ustalone przez G.EN.GAZ Energia Sp. z o.o. z siedzibą w Tarnowie Podgórnym taryfy dla paliw gazowych. W porównaniu do poprzedniej stawki, cena za 1 kWh wzrosła z 8,008 groszy/kWh do 21,775 groszy/kWh (tj. 272%).

Tak znaczący wzrost cen w taryfach spowoduje wyraźny uszczerbek w budżetach domowych mieszkańców, którzy mieszkają w gminie gdzie dominuje zabudowa jednorodzinna, a więc koszt ogrzewania paliwem gazowym jest i będzie wyraźnie odczuwalny w budżetach domowych.

Ale to nie koniec potencjalnych skutków dla Spółki. Bo oto podwyżki mogą zniechęcić do wymiany „kopciuchów na paliwa stałe" na kotły gazowe, których wymianę gmina dofinansowuje od 3 lat w ramach gminnego programu. I tak w latach 2019 – 2020 właściciele nieruchomości wymienili łącznie 79 kopciuchów na kotły gazowe za łączne dopłaty z budżetu gminy w wys. 236.977 zł. Natomiast w br. roku wniosków o wymianę jest już rozpatrzonych 25 na łączną kwotę 75.000 zł. Podnoszenie taryf nie zatrzyma niskiej emisji, ani jej nie ograniczy, wręcz przeciwnie.

Głównym powodem wniosku do URE w zakresie zmiany taryf, jak wynika z uzasadnienia, był i jest utrzymujący się od początku roku wzrost cen gazu na Towarowej Giełdzie Energii, która jest głównym źródłem pozyskania paliwa gazowego. Rozumiem, że gdy na światowych indeksach cena tego surowca spadnie lub ustabilizuje się u de facto jedynego dostawcy poniżej dzisiejszych wartości, to Spółka złoży analogiczny wniosek o obniżkę taryf. To jawi się być oczywistą oczywistością.

Nie zmienia to jednak faktu, że jeżeli zainteresowani mieszkańcy zwrócą się o zmianę operatora dostawcy gazu, to Spółka udzieli im w tym zakresie niezbędnej pomocy bez piętrzenia trudności jakie sygnalizują już mieszkańcy gminy.

Przekazując powyższe podnoszę, że mieszkańcy gminy oczekują od Spółki i regulatora kształtowania taryf na poziomie, który nie „zdemoluje" ich budżetów i nie zatrzyma ani nie spowolni procesu poprawy powietrza, którym wszyscy oddychamy.

Do wiadomości:
1. Prezes Urzędu Regulacji Energetyki Pan Rafał Gawin
2. Radni Rady Gminy Czernica i Sołtysi sołectw w gminie elektronicznie na służbowe konta

Zastępca Wójta
Andrzej Ku[illegible]ch

SPRAWOZDANIE WÓJTA GMINY Z DZIAŁALNOŚCI MIĘDZYSESYJNEJ

7 październik

Analiza wydatków na transport publiczny oraz ewentualne zmiany na liniach 845 i 855 oraz liniach Z.

8 październik

- Analiza rozliczenia wydatków na cmentarz w Kamieńcu Wrocławskim.
- Zamówienia na wyposażenie kaplicy na cmentarzu w Kamieńcu Wrocławskim.
- Udział Sekretarza Gminy w spotkaniu w Czernicy z podróżniczką, mieszkanką naszej gminy Ewą Chwałko, która jako pierwsza kobieta samotnie przeszła Łuk Karpat.

SPRAWOZDANIE WÓJTA GMINY Z DZIAŁALNOŚCI MIĘDZYSESYJNEJ

- Przekazanie uwag Gminy Czernica do "Strategii Powiatu Wrocławskiego 2030” (12 uwag)
- Wystosowanie pisma do KOWR w sprawie przekazania gminie działki w Nadolicach Wielkich.

GMINA CZERNICA

URZĄD GMINY CZERNICA

MTP.040.1.2021/3.TJ

Czernica, 08.10.2021 r.

BR	KA	DT	ZZK	FK	GN
PCPR	STAROSTWO POWIATOWE WE WROCŁAWIU				AB
PRK	08 -10- 2021				IN
WO					ZP
WPS	L.dz.		zał.		KM
FR	BHP	EKS	BS	ORP	OŚ

Sz. P.
Roman Potocki
Starosta Powiatu Wrocławskiego
Ul. T. Kościuszki 131,
50-440 Wrocław

pragnę podziękować za możliwość zapoznania się z zapisami projektu *„Strategii Rozwoju Powiatu Wrocławskiego 2030."* Po analizie przedstawionego dokumentu, pragnę przekazać nasze uwagi i spostrzeżenia, które warto rozważyć w procesie tworzenia tego kluczowego dokumentu dla dalszego rozwoju powiatu wrocławskiego.

W przypadku konieczności dodatkowych wyjaśnień lub uzupełnień w tym zakresie, proszę o kontakt z Panem Tomaszem Jankowskim, Pełnomocnikiem Wójta Gminy ds. Zintegrowanych Inwestycji Terytorialnych WrOF (nr tel 502 735 495, email: t.jankowski@czernica.pl).

Z wyrazami szacunku,

Zastępca Wójta
Andrzej Czech

W załączeniu:

1. *„Formularz zgłaszania uwag"*

55-003 Czernica, ul. Kolejowa 3, telefon/ faks: 71 726 57 00
www.czernica.pl, email: czernica@czernica.pl

GMINA CZERNICA

URZĄD GMINY CZERNICA

Czernica, 8 październik 2021r.

MTP.6845.4.2021.IC

Pan
Tomasz Krzeszowiec
Dyrektor Krajowego Ośrodka
Wsparcia Rolnictwa we Wrocławiu

Szanowny Panie Dyrektorze

W nawiązaniu do wcześniejszej korespondencji, w sprawie nieodpłatnego przejęcia w obrębie Nadolice Wielkie, części działek o numerach 309/644 oraz 309/645, pod budowę zespołu szkolno-przedszkolnego wraz z niezbędną infrastrukturą drogową, informuję, że w oparciu o zgodę wyrażoną w piśmie nr WRO.WKUR.4241.51.2021.JJ.11 z dnia 20 sierpnia 2021r. dokonano podziału przedmiotowych nieruchomości, a decyzja podziałowa nr GPI.6831.95.3.2021.MK Wójta Gminy Czernica z dnia 20 września 2021r. stała się ostateczna w dniu 05.10.2021r. (w załączaniu) i jest ujawniona w rejestrze ewidencji gruntów i budynków prowadzonym przez Starostwo Powiatowe we Wrocławiu.

W związku z powyższym, na podstawie art. 24 ust. 5c ustawy z dnia 19 października 1991r. o gospodarowaniu nieruchomościami rolnymi Skarbu Państwa (Dz. U. z 2020 r. poz. 2243 ze zm.), zwracam się z wnioskiem do Krajowego Ośrodka Wsparcia Rolnictwa Oddział Terenowy we Wrocławiu o nieodpłatne przekazanie na własność Gminy Czernica następujących nieruchomości:

1. działka numer: 309/1021, obręb Nadolice Wielkie, o pow. 0,6355 ha przeznaczona pod teren drogi lokalnej,
2. działka numer: 309/1023, obręb Nadolice Wielkie, o pow. 0,0621 ha przeznaczona pod teren drogi wewnętrznej,
3. działka numer: 309/1024, obręb Nadolice Wielkie, o pow. 0,0702 ha przeznaczona pod teren drogi wewnętrznej,
4. działka numer: 309/1025, obręb Nadolice Wielkie, o pow. 0,0702 ha przeznaczona pod teren drogi wewnętrznej,
5. działka numer: 309/1026, obręb Nadolice Wielkie, o pow. 0,3603 ha przeznaczona pod teren zabudowy usługowej,
6. działka numer: 309/1027, obręb Nadolice Wielkie, o pow. 3,1386 ha przeznaczona pod teren zabudowy usługowej,
7. działka numer: 309/1028, obręb Nadolice Wielkie, o pow. 0,2437 ha przeznaczona pod teren drogi lokalnej.

Na wskazanych wyżej nieruchomościach Gmina planuje budowę obiektu oświatowego, o którym wyżej wraz z niezbędną infrastrukturą drogową i techniczną, co stanowi realizację celu publicznego w myśl art. 6 ust. 6 ustawy z dnia 21 sierpnia 1997 r. o gospodarce nieruchomościami (Dz.U z 2020 poz.

55-003 Czernica, ul. Kolejowa 3, telefon/ faks: 71 726 57 00
www.czernica.pl, email: czernica@czernica.pl

1990 ze zm.).

Szybkie przekazanie nieruchomości do zasobu komunalnego Gminy Czernica pozwoli na rozpoczęcie prac projektowych i wdrożenie procesu inwestycyjnego tego ważnego dla mieszkańców obiektu oświatowego, o co ponownie proszę.

Załącznik:
Decyzja GPI.6831.95.3.2021.MK Wójta Gminy Czernica z 20.09.2021r.

Zastępca Wójta
Andrzej Czech

SPRAWOZDANIE WÓJTA GMINY Z DZIAŁALNOŚCI MIĘDZYSESYJNEJ

11 październik
Udział w Konwencie Wójtów i Burmistrzów
Gmin Subregionu Wrocławskiego w Długopolu-Zdroju.

PROGRAM KONWENTU

11-12 października 2021 r.
Hotel Dwór Elizy (Zdrojowa 22, 57-520 Długopole-Zdrój).

11 października 2021 r.	
13:00-15:00	Zakwaterowanie uczestników w hotelu
15:00	Obiad
15:50	**Rozpoczęcie obrad** Dariusz Chmura – burmistrz gminy Wołów
16:00	**Spotkanie z Jarosławem Obremskim - Wojewodą Dolnośląskim**
17:00	**Spotkanie z Tymoteuszem Myrdą – Członkiem Zarządu Województwa Dolnośląskiego** Inwestycje Dolnego Śląska
17:40	**Regionalny Program Operacyjny dla Województwa Dolnośląskiego 2021-2027** Łukasz Kasprzak Zastępca Dyrektora Departamentu Gospodarki w Urzędzie Marszałkowskim Województwa Dolnośląskiego
18:20	**Wybór przewodniczącego** Komitetu Sterującego Innego Instrumentu Terytorialnego Subregionu Wrocławskiego **Wybór wiceprzewodniczących** Komitetu Sterującego Innego Instrumentu Terytorialnego Subregionu Wrocławskiego
18:40	**Debata** - Ustawa z dnia 17.09.2021 r. o zmianie ustawy o wynagrodzeniu osób zajmujących kierownicze stanowiska państwowe oraz niektórych innych staw
19:30	Kolacja
12 października 2022 r.	
10:00	**Finanse samorządu terytorialnego w ramach Polskiego Ładu** Anna Bandoch – skarbnik gminy Wołów

12 październik
- Kontrola postępu prac: Krzyków – ul. Morelowa; Zachodnia; Nadolice Wielkie – ul. Krzykowska; świetlicy wiejskiej w Nadolicach Małych.

SPRAWOZDANIE WÓJTA GMINY Z DZIAŁALNOŚCI MIĘDZYSESYJNEJ

- Odebrano zadanie pn. „Remont ul. Spokojnej i Cichej w Czernicy”.

W ramach remontu została wykonana nowa podbudowa i nawierzchnia jezdni z asfaltobetonu wraz z dowiązaniem do istniejącej drogi, wykonano zjazdy i dojścia oraz ściek korytkowy. Pobocza zostały uzupełnione kruszywem.

Roboty zrealizowała firma POL-DRÓG DRAWSKO POMORSKIE S.A. z siedzibą w Drawsku Pomorskim. Koszt realizacji robót budowlanych wyniósł 342 849,09 zł brutto i został sfinansowany w całości z budżetu gminy.

SPRAWOZDANIE WÓJTA GMINY Z DZIAŁALNOŚCI MIĘDZYSESYJNEJ

13 październik

- Kontrola postępu prac na ulicy Gajowej w Chrząstawie Małej.

- Uzgodnienia zakresu zmian w transporcie publicznym przed spotkaniem z reprezentantami mieszkańców.
- Uzgodnienia z Prezesem ZGK Czernica w zakresie taryf na wodę i ścieki.
- Spotkanie z przedstawicielami Taurona w sprawie przeniesienia słupa na ul. Zakole w Kamieńcu Wrocławskim.
- Spotkanie z Radną Iwoną Fuchs w sprawie inwestycji i remontów w Chrząstawie Wielkiej.

SPRAWOZDANIE WÓJTA GMINY Z DZIAŁALNOŚCI MIĘDZYSESYJNEJ

- Spotkanie z rzeczoznawcami w sprawie operatów do wszczęcia postępowania dotyczącego opłaty adiacenckiej za udział w budowie sieci kanalizacyjnych w Dobrzykowicach i Chrząstawie Małej.

14 październik

Udział Sekretarza Gminy w uroczystości wprowadzenia sztandaru i nadania hymnu dla Szkoły Podstawowej im. Janusza Korczaka w Ratowicach.

SPRAWOZDANIE WÓJTA GMINY Z DZIAŁALNOŚCI MIĘDZYSESYJNEJ

- Spotkanie (online) z konsorcjum firm Multiconsult Polska Sp. z o.o. działających na zlecenie Centralnego Portu Komunikacyjnego Sp. z o.o. dot. inwestycji kolejowej na odcinku Czernica-Wrocław w ramach projektu Kolei Dużych Prędkości do Centralnego Portu Komunikacyjnego.

SPRAWOZDANIE WÓJTA GMINY Z DZIAŁALNOŚCI MIĘDZYSESYJNEJ

W spotkaniu udział wzięły lokalne samorządy, a Gminę Czernica reprezentowali:

- Andrzej Czech - Zastępca Wójta Gminy Czernica
- Marcin Golański - Sekretarz Gminy Czernica
- Ilona Czupta - Kierownik Referatu Mienia i Transportu Publicznego
- Leszek Kusiak - Przewodniczący Rady Gminy Czernica
- Adam Jaskuła - Przewodniczący Komisji Zagospodarowania Przestrzennego, Ochrony Środowiska i Rolnictwa
- Jarosław Jagielski - Radny Rady Gminy Czernica
- Mateusz Kwaśny - Przewodniczący Komisji Skarg, Wniosków i Petycji
- Sabina Jasińska - Radna Rady Gminy Czernica wraz z Agnieszką Marczak - Sołtys m. Czernica
- Katarzyna Moroz-Falejczyk - Radna Rady Gminy Czernica wraz z Kamilem Antasem - Sołtys m. Wojnowice

SPRAWOZDANIE WÓJTA GMINY Z DZIAŁALNOŚCI MIĘDZYSESYJNEJ

15 październik

- Wizja na remontowanym moście w Chrząstawie Wielkiej i Małej z powodu przewężenia, które utrudniało przejazd dużych autobusów.

- Analiza umów z deweloperami na budowę infrastruktury drogowej.

SPRAWOZDANIE WÓJTA GMINY Z DZIAŁALNOŚCI MIĘDZYSESYJNEJ

- Wystosowanie uwag do wstępnych założeń do działań w ramach Funduszy Europejskich dla Dolnego Śląska 2021-2027.

Propozycja alokowania środków w ramach FEDS 2021-2027:

Oś	Cel Polityki	Fundusz	Alokacja mln EUR
1	CP1 Przedsiębiorstwa i innowacje	EFRR	163
2	CP 2 Środowisko	EFRR	478,2
3	CP3 Transport	EFRR	332,3
4	CP4 Infrastruktura społeczna	EFRR	131,6
5	CP4 Rynek Pracy i Włączenie społeczne	EFS+	306,6
6	CP4 Edukacja	EFS+	96,4
7	CP5 Rozwój terytorialny	EFRR	100,3
8	CP6 Sprawiedliwa transformacja (FST) *(do rozstrzygnięcia poziom wdrażania FST)*	FST	-
9	Pomoc techniczna	EFRR	48,5
10	Pomoc techniczna	EFS+	16,3

18 październik

Udział w posiedzeniu online Komisji Polityki Rozwoju Regionalnego i Gospodarki Sejmiku Województwa Dolnośląskiego.

Tematem posiedzenia była aktualizacja planu zrównoważonego rozwoju publicznego transportu zbiorowego.

SPRAWOZDANIE WÓJTA GMINY Z DZIAŁALNOŚCI MIĘDZYSESYJNEJ

19 październik

Udział w zjeździe samorządowców reprezentujących mieszkańców poszkodowanych przez drastyczne podwyżki cen gazu.

SPRAWOZDANIE WÓJTA GMINY Z DZIAŁALNOŚCI MIĘDZYSESYJNEJ

20 październik

Kontrola postępu prac na zadania polegającym na wykonaniu nawierzchni jezdni z destruktu asfaltowego:

- Chrząstawa Mała ul. Polna (2 odcinki)- odcinki o długości ok. 440m
- Chrząstawa Wielka ul. Sportowa - odcinek ok. 530m
- Nadolice Wielkie odcinek ul. Brzozowej, ul. Dworska, odcinek ul. Gajowej, odc. ul. Świerkowej – ok. 385m
- Dobrzykowice ul. Rolna- ok. 620m
- Nadolice Małe ul. Słoneczna- odcinek ok. 150m
- Kamieniec Wrocławski ul. Krótka - ok. 160m
- Ratowice ul. Wiśniowa – odcinek ok. 260m
- Gajków ul. Wesoła – ok. 235m

Wartość umowna zadania wynosi: 676.565,77 zł w całości sfinansowana zostanie z budżetu gminy

SPRAWOZDANIE WÓJTA GMINY Z DZIAŁALNOŚCI MIĘDZYSESYJNEJ

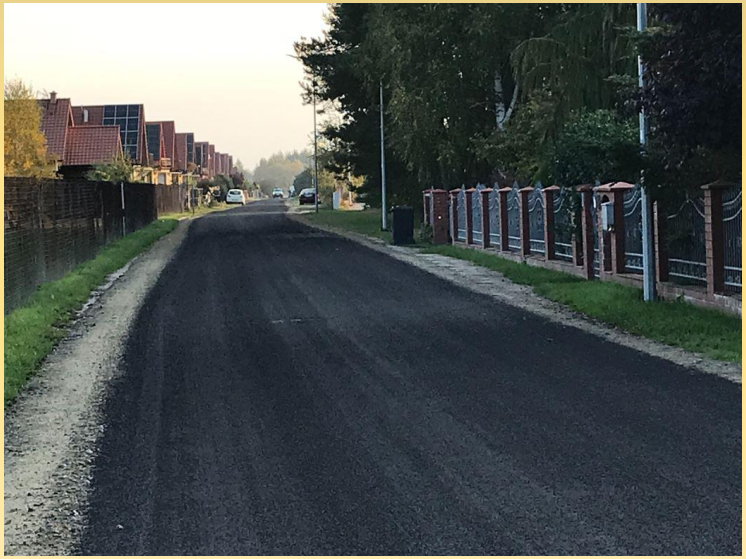

SPRAWOZDANIE WÓJTA GMINY Z DZIAŁALNOŚCI MIĘDZYSESYJNEJ

- Kontrola postępu prac na ulicy Zachodniej i Morelowej w Krzykowie, ulicy Krzykowskiej w Nadolicach Wielkich

SPRAWOZDANIE WÓJTA GMINY Z DZIAŁALNOŚCI MIĘDZYSESYJNEJ

- Kontrola postępu prac na świetlicy wiejskiej w Nadolicach Małych

SPRAWOZDANIE WÓJTA GMINY Z DZIAŁALNOŚCI MIĘDZYSESYJNEJ

- Spotkanie online ze spółką GEN GAZ w sprawie budowy stacji redukcyjnej w Czernicy
- Praca nad projektami uchwał na najbliższą sesję

21 październik

- Ocena postępu robót w bibliotece w Czernicy

SPRAWOZDANIE WÓJTA GMINY Z DZIAŁALNOŚCI MIĘDZYSESYJNEJ

- Uzgodnienia z wykonawcą dotyczącą zamówienia na krzesła do kaplicy cmentarnej w Kamieńcu Wrocławskim.

22 październik

- Ocena skutków wichur z dnia 21.10.2021 r. w Zespole Szkolno-Przedszkolnym w Dobrzykowicach i Szkole Podstawowej w Kamieńcu Wrocławskim.

- Spotkanie w Urzędzie Miasta Wrocławia w sprawie opracowania modelu obsługi Wrocławskiej Kolei Metropolitarnej.

SPRAWOZDANIE WÓJTA GMINY Z DZIAŁALNOŚCI MIĘDZYSESYJNEJ

- Ocena postępu robót w Kamieńcu Wrocławskim na ulicy Kolejowej 6

25 październik

- Rozpoczęcie czynności odbiorowych na drogach pokrytych frezem w sołectwach: Ratowice, Chrząstawa Wielka, Chrząstawa Mała, Gajków

SPRAWOZDANIE WÓJTA GMINY Z DZIAŁALNOŚCI MIĘDZYSESYJNEJ

25 październik

Podczas konferencji w Nidzicy, Premier Mateusz Morawiecki ogłosił wyniki 1 edycji pilotażowego Programu Inwestycji Strategicznych Rządowego Funduszu #PolskiŁad.
Gmina Czernica otrzyma w ramach Polskiego Ładu 7.990.054,64 zł na dwie (z 3 złożonych wniosków) inwestycje:

- Budowa zamkniętego zbiornika na ścieki sanitarne wraz z przebudową istniejących zbiorników na terenie CWPŚK w Kamieńcu Wrocławskim – 4.274.194,45 zł

- Budowa ul. Usługowej celem połączenia terenów inwestycyjnych gminy wiejskiej Czernica ze Wschodnią Obwodnicą Wrocławia – 3.715.860,19 zł

SPRAWOZDANIE WÓJTA GMINY Z DZIAŁALNOŚCI MIĘDZYSESYJNEJ

27 październik

Podpisanie dwóch aktów notarialnych w Urzędzie Gminy Czernica

Dziękuję za uwagę

Wrocławska Kolej Metropolitalna

spotkanie Samorządów Aglomeracji Wrocławskiej 22 października 2021

Departament Infrastruktury i Transportu
Urząd Miejski Wrocławia

Model Wrocławskiej Kolei Metropolitalnej wg UMWD – cele/założenia

WKM jako system przewozów aglomeracyjnych zintegrowany przestrzennie, taryfowo i organizacyjnie z systemem wojewódzkich przewozów pasażerskich.

Rozdział kompetencji:

- Marszałek jako organizator przewozów w regionie;
- Związek transportowy jako organizator przewozów w aglomeracji (Miasto Wrocław i Samorządy lokalne gminne i powiatowe).

Kluczowe założenie/cel: poprawa atrakcyjności wojewódzkich połączeń pasażerskich dzięki ograniczeniu liczby zatrzymań na obszarze obsługiwanym w ramach WKM. Krótszy czas przejazdu do/z Wrocławia oraz uwolnienie podaży miejsc w środkach transportu wojewódzkiego uczyni transport regionalny atrakcyjniejszym dla mieszkańców obszarów bardziej oddalonych od Wrocławia.

Model Wrocławskiej Kolei Metropolitalnej wg UMWD – cele/założenia

Model WKM zakłada realizację strategicznych inwestycji infrastrukturalnych na Wrocławskim Węźle Kolejowym, których potrzebę samorządy lokalne sygnalizowały od wielu lat.

Model zakłada etapowanie wdrażania WKM, ale etap I wymaga realizacji ważnych inwestycji infrastrukturalnych m.in. przywrócenia funkcji pasażerskich Dworca Świebodzkiego (planowany na rok 2028…).

Model nie zakłada okresu przejściowego tj. uruchamiania dodatkowych połączeń aglomeracyjnych przy istniejącym stanie infrastruktury – nie zaproponowano żadnych działań do czasu inwestycji na WWK.

Model Wrocławskiej Kolei Metropolitalnej wg UMWD – kluczowe uwagi

Odległa perspektywa czasowa wdrożenia WKM

Oczekujemy pierwszych efektów 2022/2023

Brak propozycji na najbliższe 6 lat…

Brak lub ograniczanie zatrzymywania pociągów regionalnych na stacjach lokalnych

ponad 2750 zatrzymań mniej

42 przystanki wykluczone z obsługi regio

Nowy model organizacyjny – związek jako organizator przewozów WKM

Samorząd Województwa posiada kompetencje organizatora (PTZ)

Związek Metropolitalny – TAK (ustawa, środki centralne)

Tak działają inne samorządy np. Wielkopolska (PKM)

Przykład Zurychu – model wzorcowy – tak to robią zasobne kraje, mające inne realia prawne i wsparcie finansowe centralne

Model Wrocławskiej Kolei Metropolitalnej wg UMWD – kluczowe uwagi

Model WKM a potrzeby pasażerów

- Dostępny KBR2018/ rekomendacje dla Gmin ZIT
- Brak odniesienia do dostępnych badań i analiz

Brak założeń integracji taryfowej i zasad honorowania i wzajemnych rozliczeń

- Te elementy trzeba uzgodnić w początkowej fazie
- Chcemy wdrażać wspólny bilet w aglo!
- Ryzyko braku uzgodnień z operatorami

Wysokie koszty inwestycyjne i operacyjne

- Konieczne inwestycje na WWK
- Brak oszacowania kosztów inwestycji w infrastrukturę
- Brak oszacowania kosztów taboru
- Brak źródeł finansowania
- Wysokie koszty operacyjne: 335,5 mln zł rocznie

Obecna oferta 2021

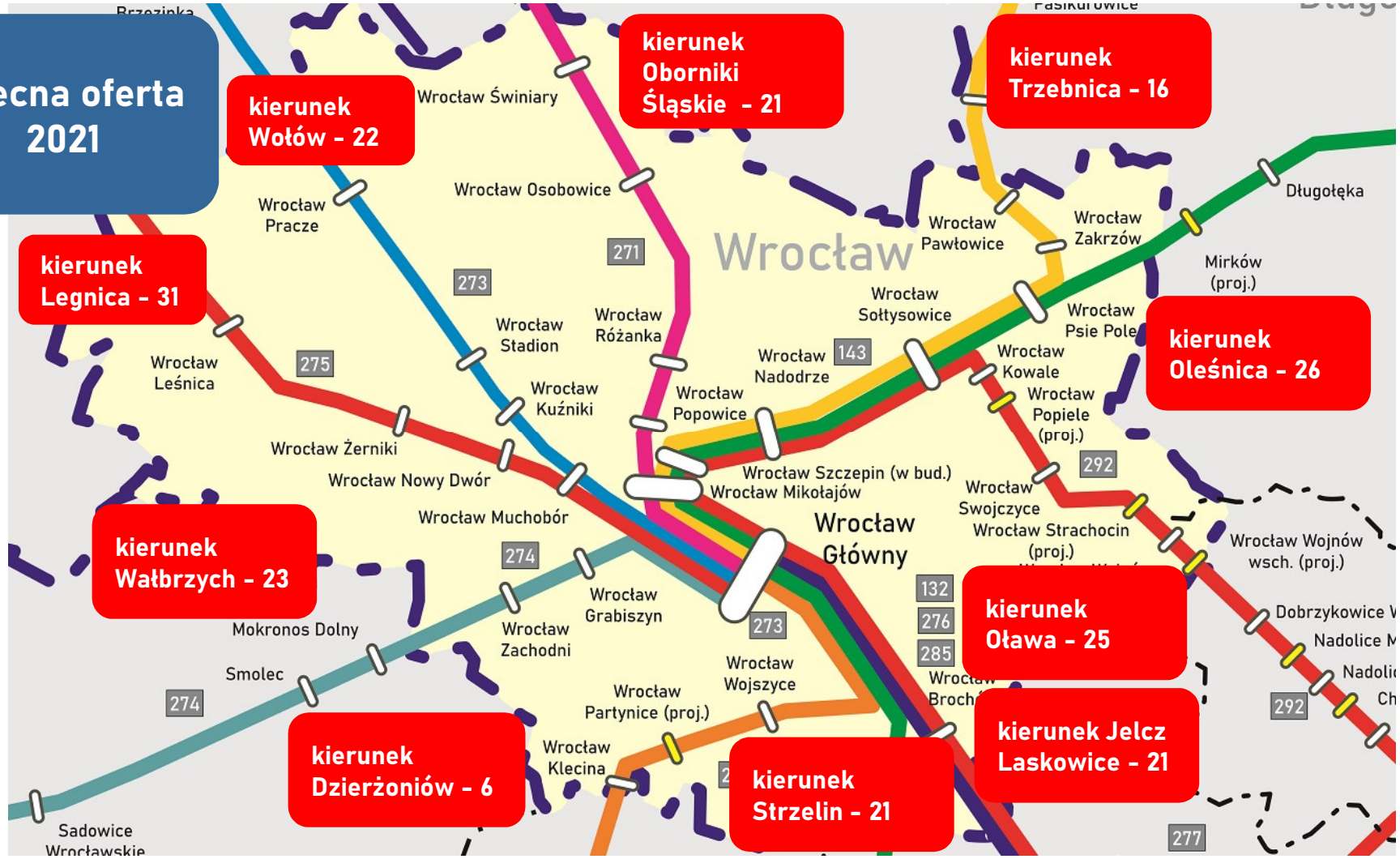

Wyniki KBR 2018

Jaki jest udział samochodów osobowych w podróżach mieszkańców gmin otoczenia Wrocławia, którzy kilka razy w tygodniu odwiedzają Wrocław?

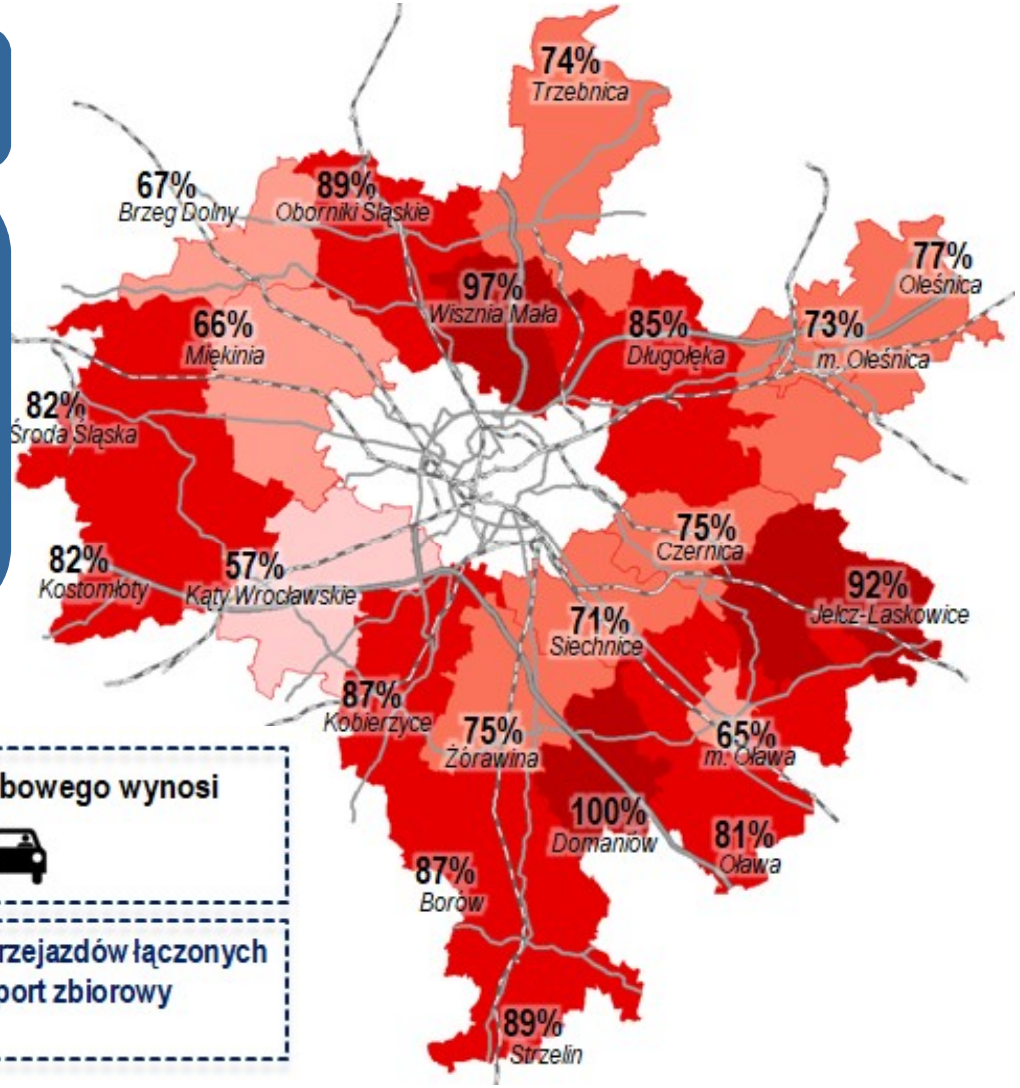

79%
podróży samochodem

Średnie napełnienie samochodu osobowego wynosi
1,32 🧍 / 🚗

97% mieszkańców nie realizuje przejazdów łączonych samochód osobowy + transport zbiorowy w podróżach do Wrocławia

Porównanie czasów przejazdu na wybranych kierunkach

		rzez stacje aglomeracj	Stacje docelowe	Kursów na godz./dobę	Zatrzymania TYLKO na:	liczba stacji i przystanków w aglomerac Z zatrzymaniami	BEZ zatrzymar	Skrócenie cza-su przejazdu
		oda Śląska	Legnica i dalej...	3 / 48	Wr. Muchobór Środa Śląska	2	6	11 min
		leśnica	Kluczbork lub Krotoszyn lub Ostrów Wlkp. *(wszystkie po-za regionem)*	2 / 32	Wr. Mikołajów Wr. Nadodrze Wr. Psie Pole Długołęka Oleśnica	5	3 (+3 pl.)	7 min
D3	Wrocław Świniary	Żmigród	Rawicz i dalej *(wszystkie po-za regionem)*	2 / 32	Wr. Mikołajów Oborniki Śl. Żmigród	3	8 (+1 pl.)	13 min
D41+D42	Wrocław Klecina	Kobierzyce	Bielawa lub Świdnica M.	2 / 32	Kobierzyce	1	4 (+4 pl.)	8 min
D5	Wrocław Pracze	Brzeg Dolny	Wołów i dalej...	2 / 32	Wr. Muchobór Wr. Stadion Brzeg Dolny	3	5 (+2 pl.)	9 min
	Wrocław Zachodni	Kąty Wrocł.	Jaworzyna i dalej ...	2 / 32	Wr. Grabiszyn Kąty Wr.	2	4	3 min
D7	Wrocław Brochów	Jelcz Laskow	Jelcz Laskow.	1 / 16	Siechnice Czernica Wr. Jelcz Lask.	3	3 (+1 pl.)	6 min
D8	Wrocław Brochów	Oława	Opole i dalej.. *(wszystkie po-za regionem)*	2 / 32	Oława	1	4 (+2 pl.)	5 min
D9	Iwiny	Strzelin	Kamieniec Zą i dalej...	2 / 32	Żórawina Strzelin	2	5 (+2 pl.)	7 min

średnio zatrzymanie na 1 przystanku – 2 minuty

4 dodatkowe przystanki we Wrocławiu to wzrost czasu przejazdu o ok. 15%

Skrócenie czasów przejazdu pociągów w wariantach Z/BEZ zatrzymywań: 3-13 minut

WKM – co dalej: propozycje do dyskusji

Uwagi do modelu WKM zaprezentowanego przez UMWD – dyskusja.

Wypracowanie wspólnego stanowiska Samorządów Aglomeracji w zakresie modelu WKM – obecnego i docelowego.

Przekazanie uwag kluczowych i szczegółowych oraz stanowiska Samorządów do UMWD.

Ponowne przekazanie do UMWD listu intencyjnego w sprawie WKM – projekt z VII 2020

Przygotowanie wspólnie z UMWD planu działań w zakresie uruchamiania dodatkowych połączeń WKM w perspektywie do 2028 roku.

Pierwsze dodatkowe kursy oznaczone jako WKM w 2022/2023.

Dalsza praca nad wspólnym modelem docelowym WKM

Dziękuję za uwagę i zapraszam do dyskusji!

Kontakt:
Paulina Tyniec-Piszcz
Dyrektor Wydziału Transportu

wtr@um.wroc.pl
paulina.tyniec-piszcz@um.wroc.pl